



PLANO DE
AÇÃO
2019



ASSOCIAÇÃO DE AMIGOS DOS ENFERMOS DA

**casa maria de
magdala**

PLANO DE AÇÃO 2019

1) APRESENTAÇÃO:

Dando continuidade às suas atividades, em 2019 a Instituição Casa Maria de Magdala prestará assistência e proteção social a **162 famílias cadastradas**, podendo chegar a 170, que vivem e convivem com um ou mais membros com **HIV/AIDS**, ou em outras situações de vulnerabilidade social.

Essa prestação de serviço se dará através de acolhimento, abrigamento e cuidados, em regime de voluntariado, levando ao público alvo – família, escola e comunidade - informações seguras e esclarecedoras sobre a etiologia, a transmissão e a prevenção do **HIV-Aids**.

Em 2019 será descontinuado o Atendimento Educacional Especializado - AEE Allan Kardec, por questões técnicas que impedem a boa prestação dos serviços até então realizada.

O número de vagas no Abrigo para adultos com **HIV/AIDS**, 10 leitos em enfermaria, e 06 vagas no Lar Renê Pessa será mantido em 2019, assim como as 10 vagas no Abrigo infantil para crianças de 0 a 6 anos.

1.1) Identificação:

Do Proponente

Nome/Razão Social: Associação de Amigos dos Enfermos da Casa Maria de Magdala
CNPJ: 00.292.004/0001-90

Endereço: Estrada Washington Luiz, 1956 – Fundos – Bairro Sapê – CEP:24.315-375
Cidade/UF: Niterói/RJ - Telefones: 21-2616-2233 e 21-2718-3541

Site: www.casamariademagdala.org

e-mail: info@casamariademagdala.org

Do Representante Legal:

Nome do Representante Legal: Yara Amorim Ribeiro

CPF: 209.768.017-87

Endereço residencial: Rua Gavião Peixoto, nº 87, aptº 502 – Icaraí CEP: 24.230-090

Cidade/UF: Niterói/RJ -Telefones: (21) 2616-2233 21-9505-6251

1.2) Origem dos Recursos: 2019

Própria (recursos decorrentes de mensalidades/ doações dos membros ou associados)	53,97%
Privada (recursos de doações e parcerias com empresas e entidades privadas)	0%
Pública (recursos de subvenções, convênios e parcerias com órgãos ou entidades públicas)	15,73%
Trabalho voluntário	22,30%

1.3) Ações Socioassistenciais:

A entidade de assistência social Associação de Amigos dos Enfermos da Casa Maria de Magdala, dentro do que preceitua o Art. 3º da lei 12.435 de 06/07/2011 em seu parágrafo primeiro se caracteriza como **entidade de atendimento**, isto é, “que presta serviços, executa programas e projetos e concede benefícios de proteção básica ou especial dirigidos às famílias e indivíduos em situações de vulnerabilidade ou risco social”. Este atendimento se dá de forma continuada, permanente e planejada.

A Instituição presta SERVIÇOS DE PROTEÇÃO SOCIAL:

▪ BÁSICA:

Serviço de Convivência e Fortalecimento de Vínculos.

▪ ESPECIAL:

– Média Complexidade

Serviço de Proteção Social Especial para Pessoas com necessidades especiais e suas famílias

– Alta Complexidade

Serviço de Acolhimento Institucional

Os serviços socioassistenciais desta Entidade abrangem a **PROTEÇÃO SOCIAL BÁSICA** por meio do Programa Socioassistencial junto a famílias cadastradas, preferencialmente com pessoas que vivem e convivem com HIV/AIDS, e a **PROTEÇÃO SOCIAL ESPECIAL**, através da **Média Complexidade** com os Serviços de Proteção Social Especial para pessoas com deficiência, e de **Alta Complexidade**, por meio dos Serviços de Acolhimento Institucional que garante proteção integral – moradia, alimentação, ações de saúde e socioeducativas, trabalho protegido para indivíduos e famílias (crianças, jovens e adultos), que se encontram sem referência e/ou em situação de grave risco pessoal e social, necessitando de acolhimento institucional.

2) PROTEÇÃO SOCIAL BÁSICA

Serviço de Convivência e Fortalecimento de Vínculos.

Promoção Social através de:

- Atendimento a Famílias;
- Oficinas de Capacitação (que serão retomadas em 2019);
- Educação Integral do Ser;
- Atividades de formação cristã (para crianças).

2.1) Descrição Geral:

Em 2019 será mantido o Programa Socioassistencial, além de darmos continuidade aos projetos já consolidados como a distribuição de benefícios eventuais (cesta básica, medicamentos, enxovais para bebês, fraldas descartáveis).

Serão igualmente mantidas as oficinas de capacitação e geração de renda, as palestras interativas, nas quais são abordados temas voltados à promoção humana, à superação de dificuldades pessoais e a uma melhor qualidade de vida.

As atividades das Oficinas de Capacitação e Geração de Renda apresentam caráter terapêutico e por isso não possuem período estabelecido para início e fim das suas atividades.

Em 2019 as atividades a serem desenvolvidas manterão a proposta de estímulo e valorização da vida através da participação em atividades de lazer e encontros sociais, supervisionados por Assistente Social, Psicóloga e Terapeuta Ocupacional.

Simultaneamente, serão desenvolvidos projetos com trabalhos manuais e outras oficinas de capacitação objetivando dinamizar o interesse à autossustentabilidade, sendo mantidas as atividades/oficinas já descritas no Relatório de Atividades.

Daremos continuidade aos convênios com as Faculdades de Serviços Social da Universidade Federal Fluminense - UFF, e com a Universidade Anhanguera, gerando oportunidade de desenvolvimento profissional para estagiários de Serviço Social e uma aproximação da Instituição com Universidades, favorecendo intercâmbio e atualização de saberes.

A Unidade mantém o controle de todos os usuários por meio de cadastro individual com endereço e situação sócio familiar, além dos benefícios utilizados e dos projetos desenvolvidos a cada ano.

2.2) Recursos Humanos do Serviço de Proteção Social Básica:

Coordenação	01
Assistentes sociais	02
Psicólogo	01
Apoiadores	12
Estagiários de Serviço Social	02
Total de pessoal	19

2.3) Trabalho Social Essencial ao Serviço:

Mantendo a dinâmica do ano anterior, no primeiro contato com a Unidade de Assistência e Promoção Social, os usuários serão informados sobre a Instituição e os serviços oferecidos. Em seguida, participarão de uma entrevista individual, na qual será preenchida uma ficha social com informações acerca de sua situação sócio familiar, econômica, habitacional e de saúde. Serão estimulados a participar das oficinas artesanais, dos grupos e palestras sócio educativas, nos quais serão abordados conteúdos que favoreçam a superação de dificuldades pessoais, o fortalecimento dos vínculos afetivos no seio da família e a reflexão acerca das relações sócio familiares, da adesão a Terapia Antirretroviral (TARV), do autocuidado e da prevenção em Infecções Sexualmente Transmissíveis - IST/HIV/AIDS

2.4) Benefícios Eventuais:

Unidade Farmacêutica Caírbar Schutel

Atendimento às necessidades dos usuários, minimizando suas despesas por meio de fornecimento gratuito de medicamentos (alopatia e homeopatia) prescritos em receita médica.

Companhia Teatral Recontando o Conto:

Estímulo cultural e artístico por meio de apresentações teatrais e de dança gratuitas aos usuários nos horários das atividades regulares em momentos comemorativos, favorecendo a integração social harmônica comunitária, ampliando trocas culturais e de vivências.

Em 2019 a CTRC retomará as atividades teatro Infantil na Casa Maria de Magdala, a princípio para as crianças abrigadas, iniciando com a peça Rapunzel. Ficará também com a Contação de Histórias, fixando essa atividade sempre no quarto domingo de cada mês.

3) SERVIÇOS DE PROTEÇÃO SOCIAL ESPECIAL: Média Complexidade

Serviço de Proteção Social Especial para Pessoas com deficiência e suas famílias, ofertados em:

3.1) Projeto Viver e Conviver.com:

A CMM, em 2019, dará continuidade à implementação desse projeto, utilizando o espaço físico onde são desenvolvidas as atividades do Serviço Social com as famílias do programa socioassistencial, desenvolvendo oficinas com crianças e adolescente com deficiência, , bem como em situação de vulnerabilidade social, moradores do bairro Sapê.

Suas famílias e cuidadores também serão envolvidos nesse projeto, objetivando favorecer a convivência, o fortalecimento de vínculos, a cooperação e a superação do isolamento com a inclusão social de cuidados e cuidadores.

No Projeto “**Viver e Conviver.com**”, serão oferecidas 20 vagas nas seguintes modalidades:

3.1.1) Oficinas:

- Leitura;
- Contação de história;
- Informática.

3.1.3) Período de Funcionamento:

2ª a 5ª feira de 13 às 16h.

4) Atendimento Educacional Especializado Allan Kardec

O Atendimento Educacional Especializado “Allan Kardec” - AEE foi descontinuado em dezembro de 2018, conforme descrito no Relatório de Atividades. Até o momento não há intenção de retomarmos aquele projeto específico, mas o espaço físico onde se desenvolviam as atividades será redirecionado para outras atividades relatadas a seguir.

- atendimento psicológico;
- biblioteca infantil
- contação de histórias
- salas de leitura
- *Hall* térreo para a partilha da sopa junto aos assistidos;

5) SERVIÇO DA PROTEÇÃO SOCIAL ESPECIAL Alta Complexidade

Serviço de Acolhimento Institucional:

5.1) Descrição Geral:

As unidades continuarão a prestar atendimento, inseridas em um complexo da Associação de Amigos dos Enfermos da Casa Maria de Magdala, localizado na comunidade do Sapê, no município de Niterói/RJ, em ambiente acolhedor, com boa infraestrutura, o que proporciona o desenvolvimento de relações muito próximas ao ambiente familiar. São organizadas de forma a atender aos requisitos previstos nos regulamentos existentes e às

necessidades das pessoas acolhidas, oferecendo condições de habitabilidade, higiene, salubridade, segurança, acessibilidade e privacidade.

Para 2019:

Será a mantida a unidade de acolhimento Infantil com capacidade para **10 vagas**, bem como a unidade de acolhimento para adultos, com capacidade para **10 vagas** em 03 alas, sendo 01 ala com 03 leitos femininos, uma ala com 03 leitos masculinos e a terceira ala com 04 leitos mistos que serão utilizados de acordo com a demanda.

Continuaremos a acolher, preferencialmente, pessoas vivendo com AIDS, em estado crônico, que não deambulam, consideradas fora de possibilidade terapêutica, permanecendo a prestação de serviços personalizados, procurando, sempre que possível, favorecer a convivência familiar para futura reinserção.

Será mantida a capacidade do Lar Renê Pessa, que é de **06 vagas** de adultos portadores de HIV/AIDS que possuem alguma autonomia, porém sem condições de retorno ao lar, oriundos do Acolhimento dos Adultos, após parecer do Serviço Social.

5.2) Provisões:

Ambiente Físico da Unidade Infantil:

Em julho de 2018 foi inaugurado o Lar Infantil, permanecendo com as características de uma casa térrea, constituída de três quartos, dois banheiros, sala, cozinha, copa, área de serviço, sala de recreação e varanda.

A unidade dispõe ainda de um parque em área externa, quadra coberta para a prática de esporte e lazer, além de poder ser utilizada também para a realização de eventos

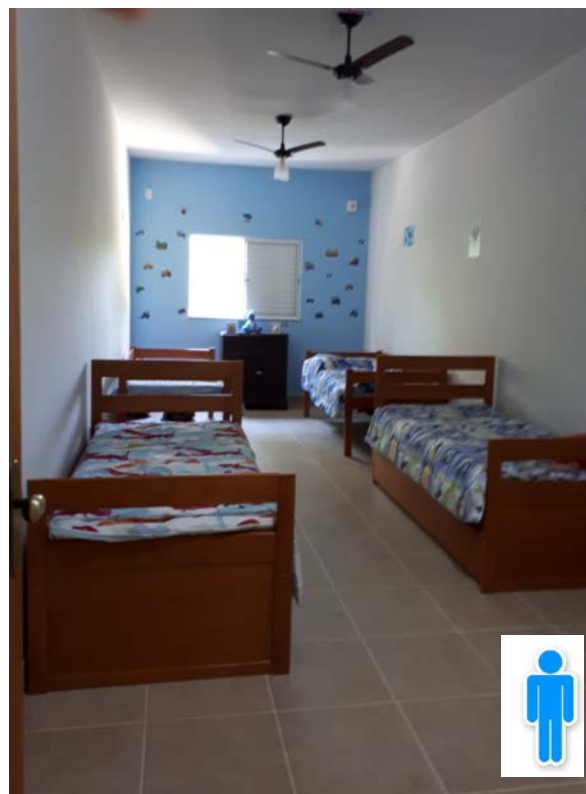
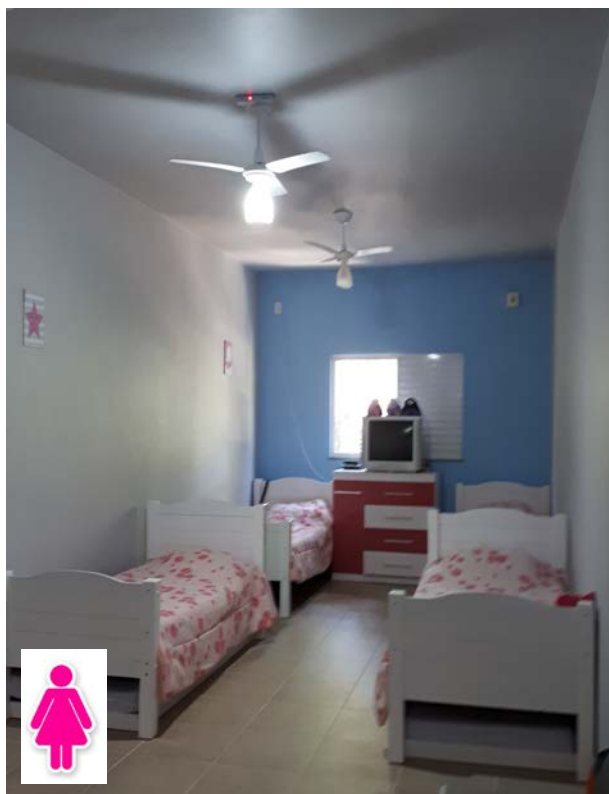

Acomodações do novo Lar Infantil, inaugurado em julho de 2018.

Ambiente Físico da Unidade para Adultos:

Em 2019 a Unidade será mantida no prédio de 01 pavimento com anexos, conforme descrição no Relatório de Atividades de 2018

5.3) Formas de Acesso:

Crianças:

Serão mantidas as descritas anteriormente.

Adultos:

Serão mantidas as descritas anteriormente.

5.4) Unidades:

Crianças, inclusive com deficiência:

- Abrigo Institucional.

Adultos, inclusive com deficiência:

- Abrigo Institucional.

5.5) Período de Funcionamento:

24 horas.

5.6) Abrangência:

Municipal e Regional (Grande Rio e Baixada Fluminense)

6) ADMINISTRAÇÃO E SETOR FINANCEIRO:

Para 2019:

- busca de parceria/convênio para a aquisição e instalação de equipamentos de captação de energia solar, a fim de mitigar os gastos com energia elétrica;
- captação de convênios/parcerias públicas e privadas, principalmente tentando retomar o Projeto de Reabilitação “Casa de Magdala”, que apresentou excelentes resultados;
- gestão dos processos internos e cotidianos da Instituição;
- gerenciamento do site e redes sociais, visando maior divulgação, visibilidade, apoio e busca de parceria para a implantação de novos projetos e a ampliação do voluntariado;
- serviço anual de manutenção e conservação da estrutura física da Instituição;
- planejamento para implementar maior captação de recursos particulares;
- através da Comissão de Eventos e em parceria com a Diretoria de Promoção Social, continuaremos a planejar, organizar e executar eventos com vistas a levantar recursos para a manutenção da Instituição. Principais eventos previstos:
 - Feirão Beneficente Pró Casa Maria de Magdala;
 - Festa Junina;
 - Tardes Fraternas;
 - Brechós;
 - Contratação de plataforma RISU para captação de doações e percentuais em compras feitas através da internet, em lojas parceiras.

6.1) Infraestrutura e Serviços Adicionais:

Três salas para atendimento ao público, serviços de retaguarda e Setor Financeiro.
Shopping do Amor: manutenção do Bazar para as famílias assistidas e comunidade local.

Livraria e Biblioteca ampliada com sala de leitura e contação de histórias

Voluntários no Feirão Pró Maria de Magdala, principal evento do calendário anual.



Voluntários e dirigentes na organização da Tarde Fraterna, realizada na Casa da Amizade.

6.2) Recursos Humanos:

▪ Equipe multiprofissional para atendimento a todas as Unidades

06 médicos (uma pediatra, uma infectologista, uma generalista, uma neurologista; um psiquiatra e um dermatologista);
01 enfermeira;
05 psicólogas;
02 fisioterapeutas;
01 fonoaudiólogas;
01 nutricionista;
06 farmacêuticas;
02 assistentes sociais

220 **Voluntários** em áreas diversas que atendem a todas as Unidades

▪ **Equipe de apoio diretamente ligada à Administração**

- 02 serviços gerais
- 01 motorista
- 02 auxiliar administrativo
- 08 cuidadores

7) Considerações Finais:

Serão mantidos os seguintes Benefícios Eventuais:

- distribuição mensal de cestas básicas;
- distribuição de enxovais para bebês;
- farmácia;
- companhia teatral recontando conto;
- arte terapia.

7.1) Unidade Farmacêutica Caíbar Schutel:

Para 2018:

- Manutenção dos Serviços de manipulação e dispensação de homeopatia, alopatia e floral.
- Manutenção do Serviço de atendimento da Terapia Floral.

7.1.2) Capacidade de atendimento

- 16 adultos internos;
- 10 crianças internas;
- 170 famílias em atendimento externo;

7.1.3) Recursos materiais

Para 2019, pretendemos dispor dos mesmos recursos especificados no Relatório de Atividades 2018.

7.2) Unidade de Educação e Cultura - Companhia Teatral Recontando

Em 2019 retomaremos o Teatro Infantil inicialmente para apresentação na Casa, para os abrigados, iniciando com a peça Rapunzel a ser apresentada no nosso Anfiteatro.

Continuaremos a trabalhar no projeto do Estúdio de Gravação, que atualmente se encontra na dependência da planta arquitetônica ainda não entregue pelas Arquitetas voluntárias, Michelle Siqueira e assistente Anna Carolina Siqueira.

Inauguraremos a Biblioteca oficialmente, embora já esteja em atividade interna na CMM. Constam volumes Doutrinários e não doutrinários, para adultos e crianças. Temos o plano de fixar um horário para leitura dirigida; pretendemos convidar Contadores de Histórias e Autores para lerem trechos de suas obras e autografarem livros, assim como promover saraus culturais literários com debates e apreciação de obras espíritas e não espíritas.

Com a vacância do espaço antes ocupado pelo AEE, pretendemos desmembrar a parte infantil da Biblioteca para esse espaço, com o objetivo de redimensionar o uso das salas de leitura e o aproveitamento do elevador que dá acesso ao segundo andar (ex-AEE), assim como pretendemos construir no espaço da Biblioteca original um banheiro para os leitores cadeirantes.

Com a suspensão da Oficina de Contação de Histórias do Centro Dia, transferimos essa atividade para a CTRC e iniciaremos com a História "A Flor da Honestidade", fixando essa atividade sempre no quarto domingo de cada mês.

Temos ainda a motivação de levantar o necessário financeiro para o Amor e Vida.